

ALTORFER NEWS

Bulletin communal d'Altorf N° 11

Juillet 2025

Directeur de la publication : Bruno EYDER
Conception, réalisation & directrice de la rédaction : Laurence HOMMEL

BEL ÉTÉ & BONNES VACANCES À TOUS



MOT DU MAIRE

CHÈRES HABITANTES, CHERS HABITANTS, CHERS AMIS,

Cela fait maintenant cinq années que j'ai l'honneur d'exercer la fonction de maire de notre cher village.

Cinq années au cours desquelles notre commune a connu de profondes transformations, des avancées significatives et une dynamique collective sans précédent.
Je souhaite profiter de cet édito pour faire un bilan des actions publiques menées, mais aussi vous rappeler mon engagement permanent à vos côtés.

Depuis 2020, nous avons travaillé sans relâche pour faire avancer notre village. Nos priorités ont été d'améliorer la qualité de vie, de renforcer la solidarité, et de préserver notre héritage tout en nous tournant vers l'avenir. Nous avons engagé des projets ambitieux : la rénovation de l'église, les nouveaux terrains de sports (football et pétanque), l'extension de l'aire de jeux, le dépôt de pain, l'animation jeunesse, la fête du village, la rénovation à venir de l'école cet été, et tant de nombreux autres projets et événements mis en place !
Chaque initiative a été pensée pour répondre à vos besoins et attentes.

Ces cinq dernières années, nous avons également renforcé le lien entre la mairie et les citoyens. Grâce aux « café grenzel », aux réunions d'informations, lors des manifestations, chacun d'entre vous a eu l'opportunité de s'exprimer et de participer à la vie de notre village. Ces échanges sont essentiels, car ils nous permettent d'avancer ensemble et d'interagir plus efficacement.

Je tiens à rappeler que ma porte est toujours ouverte. Je suis à votre écoute et m'engage à rester disponible pour échanger avec vous sur vos préoccupations, vos attentes et vos suggestions. Que ce soit pour un rendez-vous en mairie, par sms, par mail ou Facebook. C'est ensemble que nous pouvons renforcer notre communauté et bâtir un avenir qui nous ressemble.
Nous avons tissé ensemble un lien indéfectible que je ne saurai oublier.

Cependant, notre travail n'est pas terminé. De nombreux projets restent à mener à bien dans les années à venir. Nous devons continuer à innover et à nous adapter aux défis qui se présentent à nous.

Ensemble, nous avons déjà accompli tant de choses, mais il reste encore beaucoup à construire. Je suis confiant que, forts de notre engagement commun, nous continuerons à faire bouger notre village et à lui donner l'élan nécessaire pour relever les défis futurs.

Merci de votre confiance et de votre soutien.
Avec toute ma détermination,
Bel été à tous !

Votre Maire,
Bruno Eyder



VIE ASSOCIATIVE

LE SOUFFLE DU VENT

Cet été, l'association Le Souffle du Vent vous propose de découvrir :

- le **Chi Gong de 19h à 20h**, une pratique basée sur le mouvement lent sans effort musculaire, elle procure une détente du corps,
- le **Taï-chi de 20h à 21h,** une succession de mouvements à partir du bassin pour favoriser la circulation de l'énergie et gagner en souplesse...

N'hésitez pas à nous rejoindre au jardin de l'abbaye à partir du 3 juillet.
Reprise des cours jeudi le 18 septembre à la MTL.

Monique Arnold, présidente.

TENNIS ALTORF CLUB

Le comité du Tennis Club d'Altorf a assuré le nettoyage et l'entretien des courts et du club house le samedi 19 avril 2025. Une équipe de 4 bénévoles a également consacré une matinée pour la réparation des fissures au niveau du terrain d'entrainement. Un grand merci à tous les bénévoles.
Une vente de carte de membres aura lieu le vendredi 16 mai de 18h à 20h, ou par mail auprès de Alexandre Eliane. (elianealex55@gmail.com)

André Schaeffer, président du TAC.



Photo de la journée de nettoyage

VOTRE BIBLIOTHEQUE FAIT PEAU NEUVE

Venez (re)découvrir votre bibliothèque.
En effet suite aux travaux de peinture, dont nous tenions encore à remercier M. le Maire, notre bibliothèque a bien changé.

N'hésitez pas à venir y faire un détour pour :

- vous poser dans nos locaux, prendre une pause,
- faire des découvertes de livres, découvrir nos coups de cœur, nos nouveautés,
- jouer aux jeux de société mis à votre disposition lors de nos permanences,
- échanger avec les lecteurs, les bénévoles,
- choisir vos livres à emporter (vous pouvez désormais emprunter jusqu'à 10 livres).

Des lectures seront proposées à l'occasion des grandes vacances scolaires, Halloween et Noël.
Vous serez tenus informés via le réseau social Facebook de la bibliothèque, le site internet de la mairie www.altorf.fr / rubrique « associations », et l'application Panneau Pocket.

Toute l'équipe des bénévoles vous attend : Virginie, Martine, Cristina, Romain, Marianne (notre nouvelle secrétaire), Jeanine, Gérard (notre fidèle comptable), Monique, Christelle (présidente), Francis et Gabrielle.

A NOTER : notre bibliothèque prendra des vacances du 14 juillet au 18 août 2025.

Christelle SCHOTT, présidente de la Bibliothèque.



VIE ASSOCIATIVE







ALSACE GEOTHERMIE
Aqua- Géo- Aéro- thermie

Z.A. Activeum
Entre Duttlenheim et Ernolsheim
7 rue Guynemer
67120 ALTORF
Téléphone : 03 88 48 64 64
E-mail : eh@alsacegeothermie.com



S & D

Traiteur

Saveurs & Délices

Organisateur de Réceptions

7 allée de l'Europe - 67960 ENTZHEIM - 03.88.59.97.O3
www.saveursetdelices.fr * info@saveursetdelices.fr

PETANQUE CLUB ALTORF

Une grande satisfaction pour le club de pétanque. Le week-end des 3 et 4 mai, après 8 matchs âprement disputés, une de nos triplettes féminines, composée de Nait Kait Anne, Lallier Coralie, Rauscher Laure (de gauche à droite sur la photo) a obtenu le titre de **Championne du Bas-Rhin** et se trouve directement qualifiée pour la phase finale du Championnat France à Pontorson le 21-22 juin.
La saison sera riche en manifestations : le 20 mai 4ème Prix des aînés, le 19 juin Challenge vétérans du CD67, la Fête du Village le 3 août et enfin le 15 août le Challenge du Maire couronnera cette saison. Nos bénévoles seront mis à rude épreuve, bravo à eux pour leur engagement.
Nos horaires d'ouverture : dimanche de 9h à midi, mercredi de 14h à 19h et le vendredi de 18h à 23h.

Eliane Alexandre, présidente



Photo : Triplette féminine championne du Bas Rhin

L'AS ALTORF

est organisateur des ETAPES BLEU CŒUR (voir lien *you tube : « De l'Alsace au Haut-Doubs, 250 km à vélo pour deux enfants malades »)* en partenariat avec le club de l'ES Charquemont (Doubs). Cette manifestation qui voit les membres des deux clubs réaliser une liaison de 250 km à VTT d'Altorf à Charquemont en 3 étapes. La première, d'Altorf à Berrwiller (68), la deuxième, de Berrwiller à Etupes (25) et la troisième, d'Etupes à Charquemont. 28 cyclistes, dont 18 licenciés de l'AS Altorf et 5 accompagnateurs seront au départ.

En 2021, Noam atteint de leucémie (en rémission) et Matéo atteint d'hépatite immune de type APECED, ont pu bénéficier de 6900 € chacun.
En 2023, Matéo et l'association « les Amis de Marie » de Mutzig (maladie de Charcot), ont pu bénéficier de 4000 € chacun.

L'édition 2025, sera dédiée aux associations « les Amis de Marie » (67 Bas-Rhin) et « la Maison des Familles » (25 Doubs). L'Opération débutera le 11 juillet par une soirée festive à Altorf pour terminer le 14 juillet à Charquemont.

Dès à présent, vous pouvez réserver votre soirée du 11 juillet auprès de Joël Meyer **0682535819**, repas **UNIQUEMENT SUR RESERVATION** (Burger/frites/dessert/café au prix de 12 €). Un concert live des « Why Not » et un DJ animeront la soirée.

En espérant vous compter parmi nous.

Joël Meyer, Vice-Président et co-organisateur.

Autres manifestations organisées par l'AS ALTORF

- Tournoi sixte les 27-28 juin 2025 - Concert des Why Not le vendredi soir 27 juin
- Marché aux puces le 07 septembre 2025
- Soirée Années 80 le 15 novembre 2025



LES AMIS DE L'ABBAYE ET DU PATRIMOINE HISTORIQUE D'ALTORF

Ce début d'année 2025 a été marqué par le 500ème anniversaire de l'épisode de la guerre des paysans qui s'est déroulé en avril 1525 à l'Abbaye d'Altorf.



Nos bénévoles ont été fortement mobilisés dans l'organisation de cette manifestation et ils se sont investis pour que celle-ci soit une très belle réussite.



Le 27 avril 2025 vous avez pu découvrir le jardin de l'Abbaye envahi par des rustauds et troubadours.



Aidés par les artisans bouchers et pâtissiers du village, ils vous ont permis de déguster un sanglier à la broche et fêter en toute convivialité ce grand anniversaire.

Nous tenons à remercier nos généreux donateurs, la Commune d'Altorf et les employés municipaux pour leur soutien.
Les personnalités présentes Louise Morel, Députée, Chantal Jeanpert, Conseillère d'Alsace, Philippe Meyer, Conseiller d'Alsace, Laurent Furst, Maire de Molsheim, Bruno Eyder, Maire d'Altorf ont également pu apprécier toute cette ambiance médiévale.

Cette manifestation en bénéficiant d'une grande couverture médiatique a participé au rayonnement de notre village et de son histoire.
Pour pérenniser cet épisode de l'histoire, nous avons réaménagé le hall d'entrée du jardin pour y installer, dans un cadre approprié, une exposition de tableaux relatant l'histoire de cette époque.

Bien entendu nous avons en parallèle poursuivi nos travaux d'amélioration et d'entretien du jardin, le nombre de visiteurs ne faisant que croître.
Une signalétique complémentaire a été posée sur le circuit « Nature et Patrimoine » et nous prévoyons dans les prochains temps des travaux d'entretien des lavoirs du village.
Nous vous informons que nous avons décalé la Fête de la Musique au samedi 28 juin 2025.

En espérant vous retrouver encore très nombreux à cette occasion mais aussi tout au long de l'année au jardin de l'Abbaye ou sur nos circuits de visite.

Cordialement,
Marcel Bertrand, président



CITOYENNETÉ

OPÉRATION TRANQUILLITÉ VACANCES



En cas d'absence prolongée de votre domicile, la police municipale peut assurer régulièrement la surveillance de votre domicile inoccupé.
Cette surveillance se fait de façon aléatoire, à n'importe quelle heure du jour comme de la nuit. Il s'agit de passage, voire de ronde de sécurisation autour de votre domicile. Cette opération se fait gratuitement en coordination avec la gendarmerie nationale.
Formulaire de demande sur le site internet de la commune :
www.altorf.fr / rubrique Mairie > Police municipale

DÉJECTIONS CANINES



Ces derniers temps, plusieurs réclamations sont remontées en mairie (à juste titre) concernant les déjections canines, que ce soit sur le domaine public (trottoirs, notamment vers commerces) ou dans des espaces privés en bordure de trottoir.

Effectivement un habitant de la commune n'a pas trouvé mieux que de laisser son chien faire ses besoins **chez un particulier !** Le propriétaire du chien a bien été alerté qu'il se trouvait sur une propriété privée. Ce dernier est reparti sans ramasser les excréments de son chien. Nous sommes tous d'accord que ce type de comportement n'a pas à avoir lieu dans une petite commune comme la nôtre, c'est un manque total de civisme et de bien vivre ensemble**.**

Cela parait évident, mais il faut semble-t-il le rappeler : les propriétaires de chiens sont tenus de ramasser les crottes de leurs chiens, et de les mettre dans une poubelle.
Donc merci à celles et ceux qui promènent leur chien de se munir de sacs à déjections canines. Nous rappelons aux propriétaires de chiens que plusieurs bornes de propreté « canisacs » sont à votre disposition dans le village.
Si par malheur l'une d'entres elles étaient vides, n'hésitez pas à le signaler auprès de la mairie. Des sacs à déjections canines sont également mis à disposition gratuitement en mairie.
Nous appelons chaque propriétaire de chien à avoir un comportement responsable.
Le montant de l'amende prévu est **de 35 €.** Le législateur autorise les communes qui le désirent à majorer cette infraction.
Notre police pluricommunale a verbalisé 2 personnes récemment pour ne pas avoir ramassé les déjections de leurs chiens.

ABOIEMENTS INTEMPESTIFS DE CHIENS

Nuisances nocturnes et diurnes : **68€** d'amende, c'est une infraction de 3ème classe.

LAISSE OBLIGATOIRE DANS LE VILLAGE

Pour la sécurité de tous — promeneurs, enfants, cyclistes, et autres animaux — les chiens doivent impérativement être tenus en laisse dans les espaces publics : rues, chemins communaux, places et abords des bâtiments publics.
Cette règle vise à éviter les incidents et à garantir la tranquillité de chacun.

➡️ Tout chien circulant sans laisse peut faire l'objet d'un signalement, et son maître s'expose à une amende.

🙏 **Merci à tous les maîtres responsables !**
En respectant ces règles, vous contribuez à un village plus propre, plus agréable, et à une meilleure entente entre voisins. Nos amis à quatre pattes sont les bienvenus, à condition que leurs maîtres fassent preuve de civisme.

VIVRE ENSEMBLE

Les nouveaux horaires des règles du "Vivre Ensemble" et qui entreront en vigueur prochainement par arrêté municipal sont les suivants :
Du lundi au samedi, de 8h à 12h00 et de 13h30 à 19h00.
Hors dimanches et jours fériés.

L'ACTUALITÉ DU SELECT'OM

Les horaires

- Nos déchèteries passent aux horaires d'été ou d'hiver à chaque changement d'heure.
- Elles sont fermées les jours fériés, du vendredi Saint au lundi de Pâques inclus ainsi que les après-midis des 24 et 31 décembre.
- Depuis juillet 2023, le Select'om adapte les horaires d'accès à ses déchèteries en cas d'alerte canicule orange ou rouge émise par Météo France.

Le badge

- 2 entrées par journée d'ouverture maximum pour l'ensemble des déchèteries
- 1m³ de déchets déposés par passage, à l'exception des encombrants (2m³)
- 24 passages gratuits par année civile (du 1er janvier au 31 décembre)

L'atelier compostage

Le Select 'om dispose maintenant d'un jardin pédagogique et continue d'organiser des ateliers compostage. Les débutants sont toujours les bienvenus.
Renseignements auprès du Select'om :
téléphone : **03 88 47 92 20**
site internet : https://www.select-om.com/2023/04/03/compostage/

Les offres d'emploi

- Gardien de déchèterie
- Conducteur/équipier de collecte poids lourds
- Equipier saisonnier de collecte polyvalent

Pour plus de renseignement : https://www.select-om.com/le-selectom/offres-demploi/

SELECT'OM : BIODÉCHETS

Après la mise en place du tri à la source de biodéchets dans les autres communes du territoire, le Select'om a déployé le tri des biodéchets sur la commune d'Altorf au début de l'année 2025.

Au-delà d'une obligation légale, la mise en place de ce tri est une véritable opportunité permettant de réduire le poids de la poubelle d'ordures ménagères tout en produisant localement du compost et de l'énergie.

Les déchets alimentaires et de jardin représentent 1/3 de nos poubelles d'ordures ménagères. Cela représente environ 70 kg de déchets non triés par an, par habitant, qui sont ensuite incinérés.

Au-delà du contexte réglementaire, il n'est plus possible aujourd'hui, d'un point de vue environnemental, de continuer à transporter et incinérer des déchets composés à 90% d'eau !

Le tri à la source des déchets organiques (déchets alimentaires et végétaux) est un vrai levier de réduction des déchets.

Pour rappel, vous pouvez déposer dans vos biosacs fourni par le Select'om :

- Restes de repas : os, viandes, poissons, produits de la mer, riz, pâtes, coquilles d'oeufs...
- Épluchures, fruits et légumes abimés
- Pain, pâtisseries et céréales
- Marcs de café et sachets de thé
- Mouchoirs, papier essuie-tout et serviettes en papier blanc
- Laitages
- Petits déchets verts : fleurs fanées, entretiens de jardinières
- Aliments non consommés et non emballés.



❌ Ne sont pas acceptés : sacs plastiques (mêmes ceux dits biodégradables), emballages et films plastiques, capsules de café, cendres, litière animale et les déchets verts du jardin.



Les points de collecte de la commune sont aux nombres de 6 et sont situés :

- Lotissement du Burgweg, rue des artisans
- Place de la Krutenau
- Chemin de Rosheim
- Rue Principale à proximité de la mairie
- Route de Dachstein à proximité de l'école
- Rue du Maire Meppiel



Pour plus de renseignement, vous pouvez vous renseigner téléphoniquement (03 88 47 92 20) auprès du Select 'om ou sur leur site internet : https://www.select-om.com

COSSUTTA
& FILS
TAILLEUR DE PIERRES
Granits - Grès - Marbres - Pierres de taille - Tous travaux de carrelage - Monuments funéraires
10, rue d'Alsace - 67140 **BARR**
Tél : 03 88 08 92 50 - Port. 06 31 78 00 50
Mail : cossutta-et-fils@orange.fr

OSTERPUTZ

Chers habitants, L'Osterputz est une manifestation pour célébrer le printemps. En français, le mot signifie « *nettoyage de Pâques* », donc nettoyage de printemps.
L'Osterputz a lieu tous les ans dans notre commune. Cette année, tous les bénévoles, le Maire ainsi que les membres du conseil municipal se sont donnés rendez vous le samedi 29 mars à 8h30 sur le parking de la Maison du Temps Libre.

Pour motiver les troupes, l'équipe municipale avait prévu un « café-croissant » en attendant les derniers arrivés et la distribution des gants et sacs.
Nous étions plus d'une cinquantaine de bénévoles à former plusieurs équipes afin de se répartir sur toute la commune.



CITOYENNETÉ

Citons quelques belles actions concrètes :



La forêt et les routes forestières ont retrouvé leur propreté.



Les cours d'eau ont repris des couleurs, mais il nous a été remonté que leur niveau était bas.



L'étang de pêche a été néttoyé et débarrassé des récents dépots sauvages.



Au final, tous les bénévoles ont rempli la benne du camion communal de nombreux déchets.



Un verre de l'amitié a été organisé par les membres du club de pétanque d'Altorf, que nous remercions chaleureusement, le tout dans une ambiance conviviale rythmée par les cris joyeux des enfants.



Tous les enfants qui ont participé ont eu le droit à une remise de diplôme d'éco citoyen par Monsieur le Maire.
Merci encore à chacun pour votre temps, votre énergie, et votre envie de prendre soin de notre cadre de vie commun.
Nous remercions également le Select'om qui nous a fourni les sacs et gants pour cette édition.

Prévoyez bottes, gants, gilet de sécurité et votre bonne humeur, pour l'édition Osterputz 2026.

RAPPEL DE CIVISME – AIRE DE JEUX, UN ESPACE POUR TOUS

Lors de passages récents à l'aire de jeux d'Altorf, des incivilités ont été constatées : déchets laissés sur place, et sortis de leur poubelle. C'est regrettable pour cet espace destiné à nos enfants, où chacun doit pouvoir jouer en toute sécurité et dans un environnement propre.

Nous rappelons à tous, petits et grands, l'importance de respecter ces lieux : utilisez les poubelles, surveillez vos enfants et veillez à préserver les installations. À défaut de pouvoir sanctionner, un comportement responsable de chacun est la meilleure garantie pour que l'aire de jeux reste un espace agréable pour tous.

Merci de votre compréhension et de votre civisme.











INFORMATION AUX LECTEURS

Conformément à l'usage en vigueur, un espace était proposé au groupe d'opposition pour s'exprimer dans cette édition de la gazette communale. L'opposition a fait savoir qu'elle ne souhaitait pas y faire paraître d'article pour ce numéro.

INSTALLATION - DÉPANNAGE - ENTRETIEN
PAFFENHOFF
chauffage | sanitaire | climatisation
RGE QUALIBAT
sarlchauffagepaffenhoff@orange.fr
www.chauffage-paffenhoff.fr
Professionnel du Gaz
26 rue du Général de Gaulle
67120 MOLSHEIM
03 88 38 31 22

JOST
RTE ECOSPACE MOLSHEIM
Tél. 03 88 38 32 99
info@jost-sa.com
Verts Loisirs
CONSEIL
VENTE
MAINTENANCE
SAV

denni legoll
TRAVAUX PUBLICS
Terrassement | Voirie | Assainissement | Eau potable
61 Route de Rosheim - 67120 GRIESHEIM PRES MOLSHEIM
accueil@dl-tp.eu
03.88.38.33.43
www.dl-tp.eu
www.linkedin.com

LE SYSTÈME D'ALERTE ET D'INFORMATION DES POPULATIONS

Le Système d'Alerte et d'Information des Populations (SAIP) permet de déclencher à distance des sirènes pour alerter les personnes exposées aux conséquences d'un événement grave.

Pour que l'alerte soit bien prise en compte sur l'ensemble du territoire national, l'arrêté du 23 mars 2007 définit un signal national d'alerte unique :

- le signal national d'alerte consiste en trois cycles successifs d'une durée d'1 minute et 41 secondes chacun, séparés par un intervalle de 5 secondes, d'un son modulé ;
- le signal national de fin d'alerte comporte un cycle unique consistant en une seule période de fonctionnement d'une durée de 30 secondes

Tous les ans, nous effectuons un test de bon fonctionnement. Cette année le test aura lieu le mercredi 6 aout 2025 à 12h00.

Pour en savoir plus sur l'alerte et l'information des populations ainsi que sur les consignes de sécurité à suivre en cas d'alerte, vous pouvez consulter le site des services de l'État dans le Bas-Rhin :
https://www.bas-rhin.gouv.fr/Actions-de-l-Etat/Prevention-des-risques-naturels-et-technologiques/Alerte-des-populations/Signal-national-d-alerte
https://www.altorf.fr/systa-me-d-alerte-a--la-





RAPPELS

Monsieur le Maire a demandé à notre police pluri-communale d'être plus attentive aux stationnements hors cases et tampons dans le village ; et d'être vigilants à la quiétude des habitants, notamment lors de regroupements nocturnes bruyants sur des espaces publics communaux.

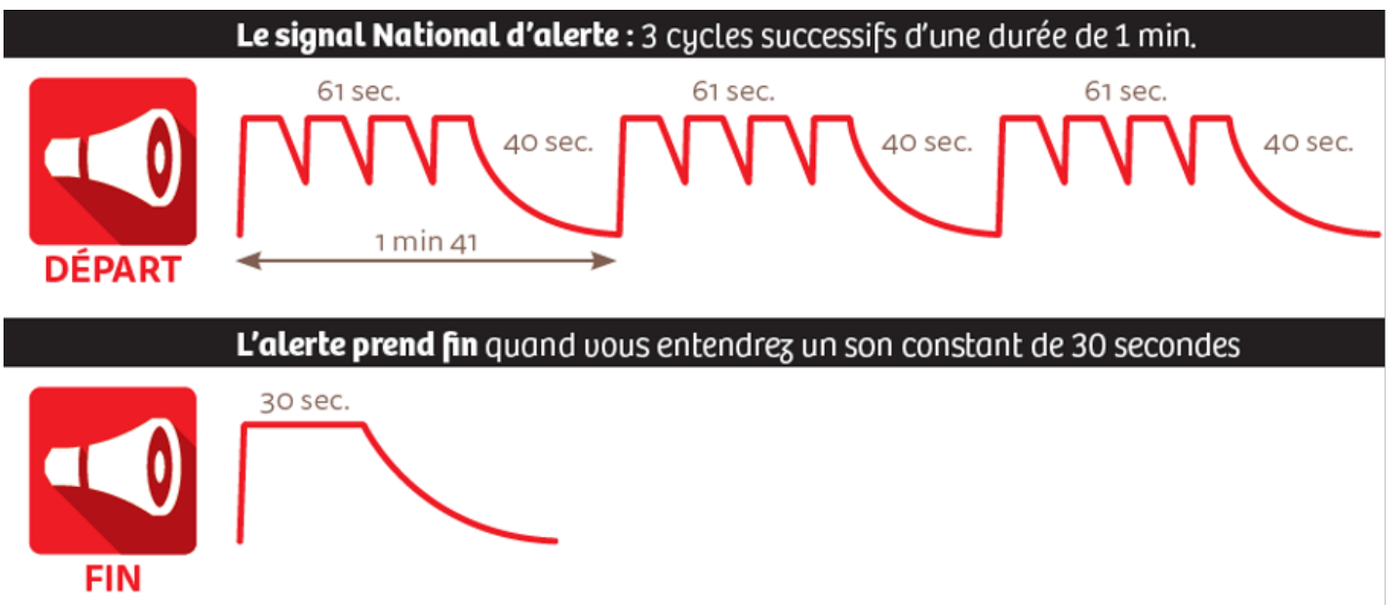

INFORMATION

FICHE D'INSCRIPTION
au service de TÉLÉALERTE de la commune d'Altorf

Je soussigné(e),

NOM : **Prénom :**

Adresse :

Souhaite bénéficier du système d'information et d'alerte mis en place par la commune d'Altorf pour être alerté :

- du déclenchement du Plan Communal de Sauvegarde
- de l'ensemble des aléas (pandémie, incendie, inondation, technologique…)

Pour vous relayer ces informations, merci de bien vouloir nous communiquer :

N° de téléphone ..... pour recevoir un message vocal

Pour recevoir des SMS :

N° de mobile n° 1 : ……

N° de mobile n° 2 : ……

N° de mobile n° 3 : ……

Pour recevoir un mail :

Adresse courriel :……

Fiche d'inscription à déposer en mairie ou à renvoyer par mail à l'adresse : accueil@altorf.fr
OU
INSCRIPTION EN LIGNE (**à privilégier**) sur le site internet communal :
www.altorf.fr / rubrique alerte population *https://www.altorf.fr/systa-me-d-alerte-a--la-population.htm*

Date : Signature:

Conformément à la Loi n°78-17 du 6 janvier 1978 relative à l'informatique, aux fichiers et aux libertés, le signataire dispose du droit d'accès, de rectification ou de suppression des informations le concernant, droit qu'il peut exercer à tout moment par courrier à l'adresse ci-dessous: accueil@altorf.fr

MOUSTIQUES TIGRES

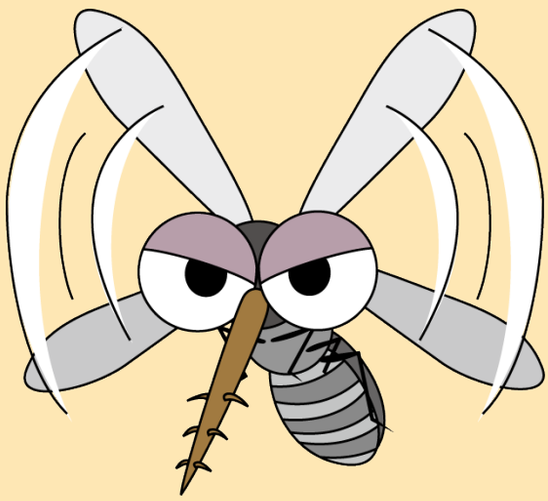

Protégeons-nous des piqûres de moustiques tigres : les bons réflexes à adopter

Avec le retour des beaux jours, le moustique tigre fait sa réapparition dans notre région. Reconnaissable à ses rayures noires et blanches, ce moustique est plus qu'une simple nuisance : il peut être vecteur de maladies telles que le chikungunya, la dengue ou le virus Zika. Il est donc essentiel de se protéger et d'adopter les bons gestes pour limiter sa prolifération.

Comment prévenir les piqûres ?

- **Portez des vêtements longs et couvrants**, surtout en fin de journée, moment de forte activité du moustique tigre.
- **Utilisez des répulsifs cutanés** homologués, en suivant bien les recommandations d'usage, en particulier pour les enfants et les femmes enceintes.
- **Installez des moustiquaires** aux fenêtres ou autour des lits, notamment pour les nourrissons.
- **Utilisez des diffuseurs d'insecticides** ou des serpentins dans les zones à risque.

Supprimons les gîtes larvaires : un geste simple et efficace

Le moustique tigre pond dans de petites quantités d'eau stagnante, souvent autour de nos habitations. Il suffit de quelques jours pour que les larves deviennent des moustiques adultes.

- **Videz régulièrement** les soucoupes sous les pots de fleurs, les arrosoirs, les seaux, les jouets laissés dehors…
- **Couvrez hermétiquement** les réservoirs d'eau (tonneaux, bidons, récupérateurs).
- **Nettoyez les gouttières** et vérifiez qu'elles ne sont pas obstruées.
- **Évitez les dépôts d'objets inutilisés** dans le jardin qui peuvent accumuler l'eau de pluie.

Un effort collectif pour une commune protégée

La lutte contre le moustique tigre repose sur la vigilance de chacun. En appliquant ces gestes simples, vous contribuez à protéger votre santé, celle de vos proches et de toute la commune. Ensemble, soyons acteurs de la prévention !

Pour en savoir plus ou signaler la présence du moustique tigre, rendez-vous sur le site :

👉 https://signalement-moustique.anses.fr





TRAVAUX DE RESTAURATION DE L'ÉGLISE SAINT-CYRIAQUE

Voici un résumé des travaux qui ont été réalisés pour la restauration de la toiture du clocher et du transept depuis le dernier Altorfer'News . Cette période a été suivie de réunion de chantier qui ont permis de voir l'avancement des travaux et de tenir compte des imprévus.



19 décembre 2024 : réunion de démarrage des travaux de restauration des toitures de l'église Saint-Cyriaque d'Altorf, concernant le transept et le clocher. **Ce chantier, prévu sur 11 mois**, marque une étape importante dans la préservation du patrimoine communal. La rencontre s'est déroulée en mairie, puis sur site, afin de coordonner les équipes et rappeler les consignes essentielles, telles que la protection de la faune, les démarches administratives à engager, et l'organisation de l'occupation du domaine public autour de l'église pendant la durée des travaux.







15 janvier 2025 : avancement du chantier avec la mise en place des échafaudages installés, notamment sur le pignon sud du transept. Des difficultés ont été signalées concernant les raccordements électriques et la dégradation du terrain par les engins. Des mesures de protection et de nettoyage ont été demandées pour garantir la sécurité et la propreté des abords du chantier. Une réunion technique supplémentaire a permis de valider l'installation de l'échafaudage au niveau du clocheton.





5 février 2025 : plus de la moitié des échafaudages est en place, incluant le clocheton et les faîtages. Le pignon sud est désormais sécurisé par un échafaudage suspendu. Une réunion technique entre les entreprises est prévue pour ajuster la configuration avant les commandes. Les nichoirs ont été fermés début janvier avec la LPO, en attente de précisions de la DREAL. Des solutions sont recherchées pour installer des douches pour les ouvriers sur le chantier lorsqu'ils déposeront les revêtements en plomb du clocher.

TRAVAUX ÉGLISE



19 février 2025 : les travaux d'échafaudage progressent du côté nord du transept et autour du clocheton. Couvreur et charpentier ont pu ajuster la configuration pour faciliter les futures interventions et affiner les relevés avant la commande des matériaux. La question des sous-traitants et du panneau de chantier reste en cours de régularisation.





5 mars 2025 : la pose de l'échafaudage autour de l'église touche à sa fin, avec des ajustements en cours pour sécuriser l'ensemble. Le clocheton est désormais entièrement accessible, permettant aux entreprises de débuter les relevés techniques nécessaires. La dépose de sa couverture commencera le 24 mars. Un message de 1988 a été retrouvé dans le globe au sommet du clocheton. Enfin, un affaissement du sol et un glissement de dalle ont été signalés et feront l'objet d'interventions futures.

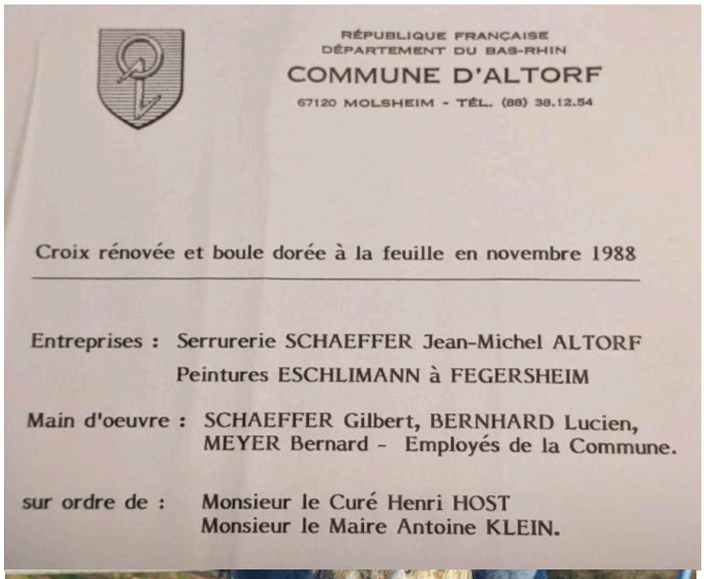

RÉPUBLIQUE FRANÇAISE
DÉPARTEMENT DU BAS-RHIN
COMMUNE D'ALTORF
67120 MOLSHEIM - TÉL. (88) 38.12.54

Croix rénovée et boule dorée à la feuille en novembre 1988

Entreprises : Serrurerie SCHAEFFER Jean-Michel ALTORF
Peintures ESCHLIMANN à FEGERSHEIM

Main d'oeuvre : SCHAEFFER Gilbert, BERNHARD Lucien,
MEYER Bernard - Employés de la Commune.

sur ordre de : Monsieur le Curé Henri HOST
Monsieur le Maire Antoine KLEIN.



Photos : Message de 1988 retrouvé dans le globe au sommet.



Photos : Glissement de dalle de contrefort découvert.

TRAVAUX ÉGLISE

Réunion du 20 mars 2025
L'échafaudage autour de l'église est désormais achevé et sa réception officielle est prévue la semaine suivante. Des ajustements ont été faits suite aux remarques du coordinateur SPS et des entreprises. Les travaux de couverture débuteront le 24 mars, avec environ une semaine prévue par niveau pour la dépose. Plusieurs points techniques ont été abordés, notamment la restauration des cadrans d'horloge et le contrefort sud du chœur. La maquette du panneau de chantier a été validée et sera prochainement installée côté rue.



Photo : Cadrans d'horloge en mauvais état.

Réunion du 27 mars 2025
Les travaux avancent avec la dépose de la couverture du clocheton débutée le 24 mars par l'entreprise DUPASQUIER & BLOINO. Une réunion technique a permis de discuter de la remise en place de la dalle du contrefort sud du chœur et des aménagements autour du chantier. La réception de l'échafaudage est désormais formalisée, malgré quelques finitions à venir. La restauration des cadrans de l'horloge a commencé, et les diagnostics



Photo : Dépose des ardoises des différents niveaux.

se poursuivent pour anticiper les besoins futurs. Le panneau de chantier est en cours de fabrication et sera bientôt installé en bordure de rue.

Au 10 avril 2025, les travaux de démontage des ardoises du clocher avancent bien et les cadrans de l'horloge ont été retirés pour restauration. Des mesures sont prises pour protéger la façade lors de l'échafaudage. Le chantier sera entièrement clôturé pour la manifestation de la guerre des paysans du 27 avril. L'association des Amis du Patrimoine Historique d'Altorf aide à préparer les espaces autour de l'église pour cet événement. Les travaux vont se poursuivre dans les semaines à venir, avec de nouvelles réunions prévues fin avril et début mai.

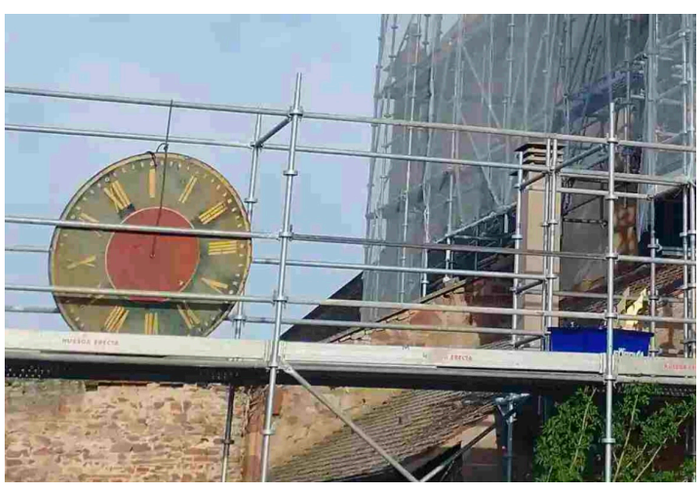







Photo : Dépose des abat-sons et découverte d'un dessin créé par l'un des couvreurs de l'époque sous une ardoise.

Au 30 avril 2025, la dépose des ardoises et du plomb du clocher est terminée, et le clocher est entièrement bâché pour protéger la structure. Le diagnostic des charpentes et couvertures avancent, révélant des altérations plus marquées sous le plomb. Les menuiseries anciennes sont conservées en vue de restauration.

TRAVAUX ÉGLISE

Les travaux se poursuivent avec la préparation des prochaines phases. Les prochaines étapes incluent la restauration des éléments en bois et le rechargement en terre dans le jardin du chantier.



Photo : Découverte de l'état des boiseries.





Photo : Diagnostique des boiseries sous la couverture en plomb et mise en place d'une passerelle sous les cloches pour accéder à l'intérieur du clocher.



Photo : Repérage de traces ponctuelles d'un ou de champignon(s) principalement sur des corniches qui étaient habillées en plomb, du côté est et sud-est.

Au 7 mai 2025, la dépose des couvertures du clocher est terminée et le clocher est entièrement bâché. Le diagnostic des charpentes a débuté, et un plan pour poser la nouvelle couverture est en préparation afin de gagner du temps. Certains travaux sur l'échafaudage et le jardin restent à faire. Les équipes attendent encore quelques documents administratifs pour avancer.



Photo : Mise en place d'une base de vie en haut de l'échafaudage.



Photo : Découverte d'une inscription sur la croix patriarcale en fer forgé tout en haut du sommet (face ouest) :
« ZVE DER ZEIT // PRELAD HER » = « Au temps du seigneur prélat … »
ou « Au temps du prélat Her… »

Des imprévus et une demande de soutien

Des surcoûts importants ont été identifiés lors de la dépose des ardoises du clocher. Ils sont principalement liés à l'état de la dégradation avancée des boiseries, qui nécessitent des interventions spécifiques et plus coûteuses que prévu.
Par ailleurs, nous avons récemment été informés d'une baisse de l'aide financière initialement envisagée par la Collectivité Européenne d'Alsace (CEA), qui serait réduite de 100 000 €. Cette diminution représente un déséquilibre non négligeable dans le plan de financement du projet.
Face à cette situation, un courrier a été adressé à Monsieur Frédéric Bierry, Président de la Collectivité Européenne d'Alsace, afin de solliciter un soutien financier exceptionnel pour faire face à ces imprévus.
Nous restons pleinement mobilisés pour assurer la préservation et la mise en valeur de ce patrimoine emblématique de notre commune.

TRAVAUX ÉGLISE

Les habitants d'Altorf l'auront sans doute remarqué : si les échafaudages autour de l'église restent discrets ces dernières semaines, les travaux de restauration du clocher continuent… mais en coulisses.

En effet, l'entreprise spécialisée **DUPASQUIER BLOINO** travaille actuellement à la fabrication des matériaux de couverture, et notamment des éléments en plomb destinés à habiller le clocher.

Une réunion de chantier s'est tenue ce 4 juin 2025 dans les locaux de l'entreprise, en présence des architectes **Bertrand FLECK** et **Stéphane BERHAULT**.
Ce moment a permis d'observer le **montage à blanc** du plomb qui sera posé sur le clocher. Une des faces du plan octogonal du clocher a déjà été recouverte, offrant ainsi une première vision du résultat final



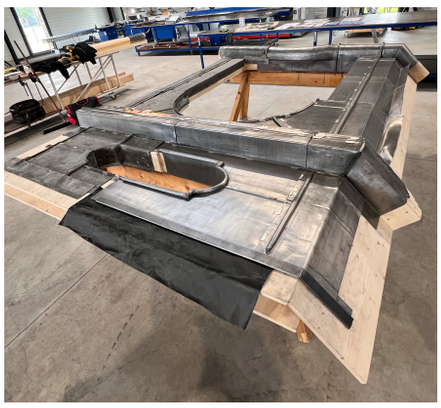

Cette étape a également permis de comparer avec précision les anciens éléments déposés et les nouvelles pièces fabriquées.





Dans un souci de fidélité au patrimoine architectural de l'église, les architectes ont proposé quelques **réajustements sur les moulures en plomb**, afin de respecter au mieux les dessins et l'esthétique des modèles d'origine.





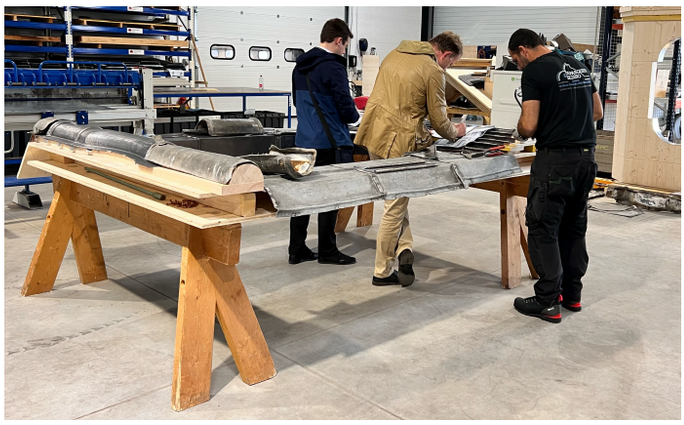





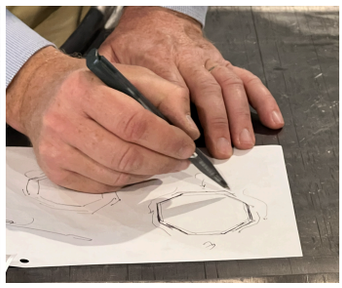

Le chantier progresse ainsi avec soin et rigueur. La municipalité tient à remercier l'ensemble des équipes engagées dans ce projet et continuera à tenir les habitants informés de son avancement.

TRAVAUX DE SONDAGES À L'INTÉRIEUR DE L'ÉGLISE

M**ercredi 05/03/2025** a eu lieu une réunion de démarrage des sondages avec BPE et ORPIMENTO. **Le 12 mars 2025**, le Laboratoire BPE et l'entreprise ORPIMENTO ont mené une expertise des maçonneries et des décors intérieurs de l'église Saint-Cyriaque d'Altorf. Cette mission, confiée par la commune après des chutes de mortiers en 2022, vise à préparer la restauration des intérieurs. Cinq volets sont étudiés : solidité des murs et voûtes, nature des pierres et mortiers, analyse des décors peints, et origine des dépôts biologiques. Les premières analyses confirment l'importance d'une intervention ciblée.



Diagnostic des maçonneries de l'église Saint-Cyriaque

Dans le cadre de la préparation des travaux de restauration intérieure de l'église Saint-Cyriaque, un diagnostic interne des maçonneries a été réalisé. L'objectif était de vérifier la solidité des murs et voûtes, et de repérer d'éventuelles cavités fragilisant l'édifice. Pour cela, une technique de radar non destructive a permis de cartographier l'intérieur des murs et voûtes jusqu'à 1 mètre de profondeur. Ce travail, complété par quelques carottages ciblés, a permis d'identifier les zones nécessitant une attention particulière pour garantir la sécurité et la pérennité du bâtiment. Les voûtes de l'église passées au radar.


Radar PROCEQ GP 8800


Matériel de carottage

Des contrôles par géoradar ont également été réalisés sur les voûtes romanes. Ces examens permettent de vérifier l'état intérieur des maçonneries sans les abîmer. Malgré la complexité du bâti (présence de briques) et l'impossibilité de calibrer les mesures, 32 relevés ont pu être effectués pour mieux connaître la structure et préparer sereinement les futures restaurations.

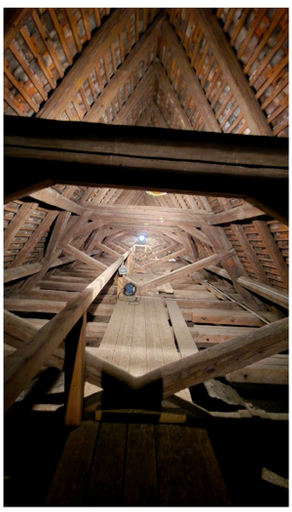



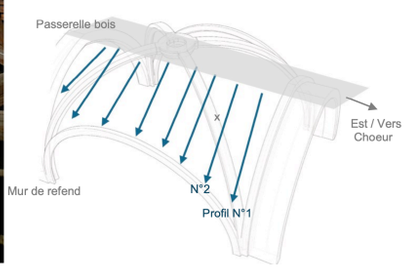

Les décors anciens de l'église Saint-Cyriaque dévoilés

Dans le cadre de la restauration de l'église, des spécialistes de l'entreprise Orpimento ont mené une enquête passionnante sur les peintures et décors cachés de l'édifice. En explorant les couches successives de peinture, ils ont retrouvé les traces d'anciens décors romans et baroques. Ils ont aussi étudié les dépôts noirs visibles sur les moulures en plâtre, et testé des méthodes de nettoyage. Une étape importante pour redonner tout son éclat à notre patrimoine !


1


2

Fig 1 et Fig 2 : Observation et prélèvement des dépôts identifiés comme « tâches noires »

TRAVAUX DE SONDAGES À L'INTÉRIEUR DE L'ÉGLISE

CONCLUSION SUR L'ÉTAT DES DÉCORS PEINTS

Le diagnostic des décors peints de l'église Saint-Cyriaque montre un ensemble globalement en bon état, malgré des altérations dues à d'anciennes restaurations mal adaptées. Les décors présentent des taches noires liées à des micro-organismes et à des produits appliqués lors des rénovations du XXe siècle. L'hypothèse excrément de mouches est exclue.Si le plafond reste sain, certaines fissures sur les moulures en plâtre nécessitent des sécurisations. Une réflexion collective est en cours pour décider de la meilleure approche de restauration : nettoyage en douceur ou dégagement partiel pour retrouver les décors baroques d'origine. L'objectif final est d'harmoniser l'ensemble pour redonner tout son éclat au patrimoine de la nef.

Voici quelques extraits du rapport d'investigation du Laboratoire de conservation et restauration ORPIMENTO :

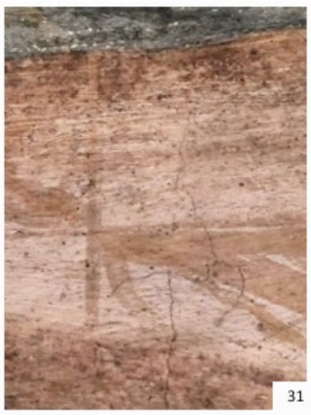
31

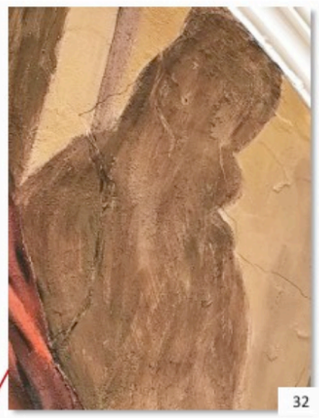
32

F31-32 : Zoom sur les pathologies de la couche picturale et du support du médaillon de Saint-Jean. Les petites taches noires visibles sur le sol et le ciel, une possible contamination biologique active .

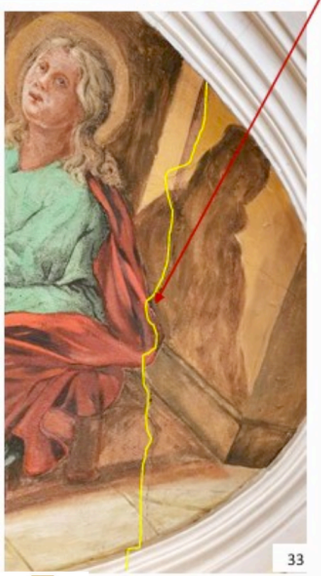
33


34

F33-34 : Zoom sur les altérations ponctuelles sous forme d' empâtements , chancie et brillances dues à l'intervention des rénovations précédentes.

Détails du Médaillon de Saint-Matthieu :

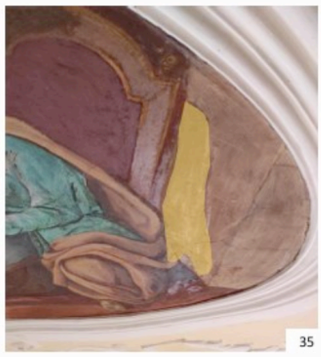
35

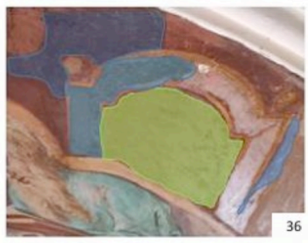
36

F35-36-37 : Zoom sur les images montrar localisation des repeints et les altération dérivées des interventions précédentes.


38

F38 : Prélèvement n°4, première travée Sud, peinture murale représentant l'évangéliste Saint-Matthieu. Le prélèvement s'est montré nécessaire afin d'améliorer la connaissance des matériaux en place dans l'optique de la restauration des intérieurs, et déterminer la nature des couches colorées, les altérations ponctuelles sous forme de chancie et brillances dues à l'intervention des rénovations réalisées précédemment avec de l'émulsion acrylique synthétique.

Réf. Dossier BPE-ORP4 [PMH251095-17] Médaillon de Saint-Matthieu.

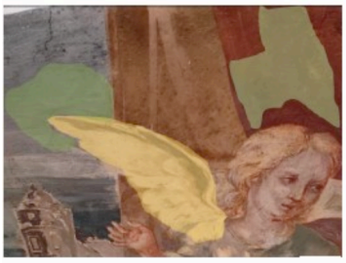



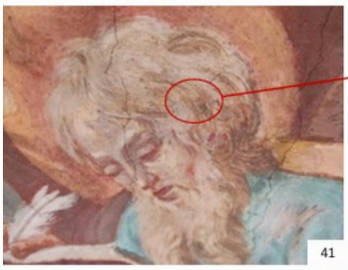
41


40

F40 : Observation au microscope portatif, d'une possible contamination biologique affectant la tête de Saint-Matthieu. Cette dernière conserve le trait de la technique picturale d'origine, non affectée par des restitution arbitraires contrairement au reste du médaillon.

F41 : Zoom sur la technique picturale de la tête d'ange du médaillon de Saint-Matthieu. Les petites taches noires sur les cheveux sont la résultante d'une possible contamination biologique. Observation au microscope portatif de la couche superposée de repeint, glacis d'harmonisation ou formation organique filmogène.

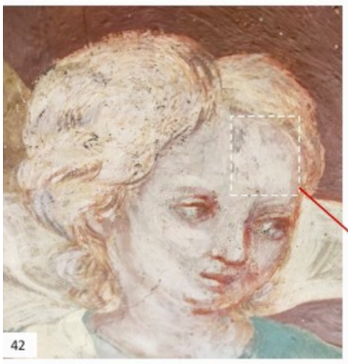
42


44

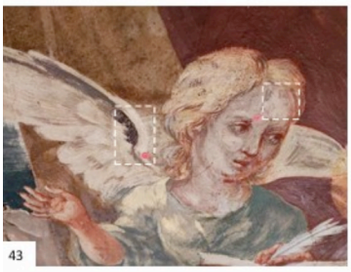
43

F 42-43-44 : Localisation des tests de nettoyage chimiques des anciennes restaurations. Les zones concernées ne sont pas intéressées par des lacunes provenant de retouches ponctuelles. Pour cela nous pensons que les repeints généralisés ont été créé pour cacher les petites taches noires éparpillées sur les images du médaillon.

BILAN DE LA COLLECTE DES DONS REMIS AU CONSEIL DE FABRIQUE AU PROFIT DE LA RESTAURATION DE NOTRE ÉGLISE

Depuis le démarrage des études et des travaux de restauration de l'église en 2019, plusieurs actions ont été menées au profit de cette restauration. Les bénéfices sont destinés à aider la commune au financement de cette opération.

Tous les bénéfices récoltés lors des différentes actions et les dons remis lors des enterrements sont bloqués sur une ligne dédiée de la comptabilité de la fabrique sous "Restauration et travaux de l'église".

Lors du repas du 1er mai, la Fabrique encaisse les chèques et paye les factures dues au restaurant Le Bénédictin et à la boulangerie pour la fourniture du repas car légalement, la commune n'a pas la possibilité de percevoir des chèques ou des espèces.

Vous trouverez ci-dessous un tableau indiquant en toute transparence les sommes collectées à ce jour.

La Fondation du patrimoine garantit la restitution à la commune de cette somme recueillie abondée de 15% à condition que ce soit exclusivement la Fabrique qui effectue le versement.

Pour faciliter la gestion du dossier, la Fondation du patrimoine conseille à la Fabrique de l'église de lui transférer en un seul versement les fonds collectés lorsque les travaux seront en voie d'achèvement.

Il est à noter que les dons des particuliers versés directement à la Fondation du patrimoine ne bénéficient pas de cet abondement.
Les dons remis à la Fabrique pour la restauration de l'église ouvrent également droit à un reçu fiscal octroyant un crédit d'impôt de 66%.

Merci à tous les donateurs qui ont déjà contribué et qui contribueront encore à cette belle cagnotte !

Le Conseil de fabrique

M. le Curé Jean-Marie Reichardt - M. le Maire Bruno Eyder - Agathe Lacouture, Présidente
Jacqueline Eichel, Trésorière - Anne-Marie Seyfritz, Secrétaire - Laurent Lacouture - Antoine Maetz

ANNÉES	OBJET DES VERSEMENTS	MONTANTS	TOTAL CUMULÉ	
2019	Dons enterrements	2 165,00 €	**2 165,00 €**	**au 31/12/2019**
2020		0,00 €	**2 165,00 €**	**au 31/12/2020**
2021		150,00 €	**2 315,00 €**	**au 31/12/2021**
2022		3 065,00 €	**5 380,00 €**	**au 31/12/2022**
2023		2 589,00 €		
2023	Concert Commune c2a 14/ 04/2023	1 413,30 €		
2023	Repas 1er mai encaissé **8 237,00 €**			
2023	Repas 1er mai dépenses **4 326,40 €**			
2023	**Bénéfice repas 1er mai**	**3 910,60 €**		
2023	Concert c2a Conseil de Fabrique 8/10/2023	911,20 €	**14 204,10 €**	**au 31/12/2023**
2024	Dons enterrements	3 425,00 €		
2024	Don chorale de Duttlenheim théâtre février 2024	**2 000,00 €**		
2024	Repas 1er mai encaissé **5 192,00 €**			
2024	Repas 1er mai dépenses **2 844,00 €**			
2024	**Bénéfice repas 1er mai**	**2 348,00 €**		
2024	Dons sans repas 1er mai	160 €	**22 137,10 €**	**au 31/12/2024**
2025	Dons enterrements	905 €		
	Don exceptionnel	1 000 €		
	Don chorale de Duttlenheim théâtre février 2025	**2 000 €**		
	Repas 1er mai encaissé **4 813,00 €**			
	Repas 1er mai dépenses **2 695,50 €**			
	Bénéfice repas 1er mai	**2 117,50 €**		
	Dons sans repas 1er mai	102,00 €	**28 261,60 €**	**au 31 mai 2025**

Théâtre alsacien à Duttlenheim
" *ANDANKE ÜS PORTOFINO* "
Représentations du mois de janvier et février 2024

La Chorale Sainte-Cécile de Duttlenheim a décidé de reverser 1 € par entrée à cette pièce de théâtre pour la restauration de l'église d'Altorf.

1400 entrées ont été enregistrées soit 1 400 € alloués à la **commune d'Altorf !**

Compte tenu de la réussite de cette représentation et de la participation des Altorfois, lors de son Assemblée générale, la chorale de Duttlenheim a décidé d'ajouter 600 € et a ainsi effectué un versement total, **pour la deuxième année consécutive**, de :

2 000 € pour la restauration de notre église !!!

Grand et chaleureux
MERCI à la chorale Sainte-Cécile de DUTTLENHEIM
pour son soutien et sa générosité !

Carine Camel
Auteure Photographe
carine.camel@ yahoo.fr
Instagram carine.camel
Facebook carine.camel



Centres d'intérêt
L'humain
La nature
Les animaux
Le patrimoine
L'urbain



Expériences professionnelles
Expositions
Livres
Cartes Postales
Travaux photographiques avec pour sujet
Le patrimoine
La culture,
La langue alsacienne ...
Rythment et alimentent mon quotidien de photographe.

Mais depuis quelques temps je me tourne aussi vers une photographie à vocation documentaire, d'expériences qui colle au moment, de mémoire, de capter l'énergie déployée autour d'associations et autres évènements avec l'intention de raconter et d'immortaliser des histoires, leurs histoires, "vos histoires"...

MTL

En cas d'épisodes de canicules cet été, nous mettrons la salle qui est climatisée à disposition des habitants.

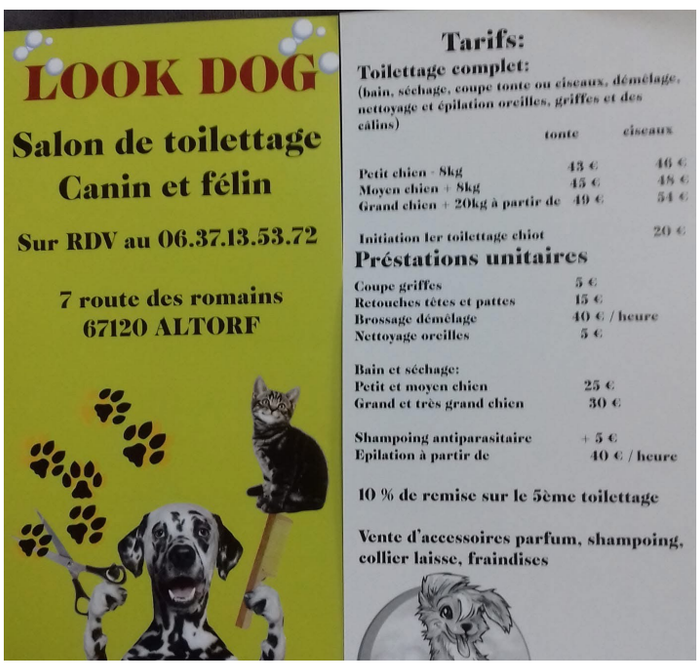

LE BOWLING POUR BETTY HELLER

Passion découverte en 2002 par le biais d'une connaissance, j'ai débuté la pratique du sport de bowling en compétition en 2004 au bowling de l'Orangerie à Strasbourg.
Dès l'ouverture du Bowling du Trèfle à Dorlisheim en 2011, j'ai adhéré immédiatement au club « le Bowling Club de la Bruche » qui s'est créé en même temps.
En 2012, j'ai pris la présidence de cette association que je gère encore actuellement.
Au fil du temps, après de nombreux entrainements et un travail sur la concentration et la précision, les résultats sportifs se succèdent.
Les plus marquants sont lors de la participation au Championnat Seniors+ (Vétérans)
En 2023, les podiums se suivent :
Championne du Bas Rhin, ensuite Championne d'Alsace donc qualifiée pour le championnat de France à Orléans où j'ai terminé à la 4° place sur 28 participantes.
En 2024, même parcours que l'année précédente, Championne du Bas Rhin, ensuite Championne d'Alsace et participation au Championnat de France à Chalons en Champagne où j'ai réussi à monter sur la 3° marche du podium.
Très belle expérience sportive. Il n'y a plus qu'à continuer dans cette lancée.



Betty HELLER à droite sur la photo.

GROUPEMENT DE FIOUL

Ensemble pour faire baisser la facture !
cela fait maintenant quelques années que nous avons mis en place un groupement pour les achats de fioul, et grâce à cette initiative solidaire, il est désormais possible d'obtenir un tarif très avantageux sur le fioul domestique, en regroupant les commandes des habitants.

Rappel pourquoi un groupement d'achat ?

Le principe est simple : plus nous sommes nombreux à commander en même temps, plus nous obtenons un tarif réduit. En mutualisant les achats, les fournisseurs proposent un prix au litre bien plus intéressant qu'en commande individuelle. Une démarche gagnante pour le portefeuille des participants

Des économies concrètes

Lors de la dernière commande groupée, le tarif négocié a permis d'économiser 118 euros sur un plein de 1000 litres. Ces économies sont d'autant plus bienvenues en période de fluctuation des prix de l'énergie.

rappel du fonctionnement ?

1. Inscription : Les habitants intéressés s'inscrivent auprès de la mairie ou pour ceux qui utilisent déjà le groupe, il suffit d'attendre le mail ou sms qui les informe de la mise en place du groupement
2. Regroupement des besoins : Une fois la date limite atteinte, les volumes sont totalisés.
3. Négociation avec les fournisseurs : Plusieurs prestataires sont contactés pour obtenir le meilleur tarif.
4. Livraison : Chaque foyer est livré à domicile, à la date convenue et règle directement le prestataire

Une initiative locale, solidaire et écologique

Ce groupement permet non seulement de réduire les coûts, mais aussi les trajets des camions, limitant ainsi les émissions de CO_2. C'est un bel exemple d'entraide et de transition énergétique locale.

La prochaine commande aura lieu a la fin de l'été

📞 Pour plus d'infos appelez Anne Marie Seyfritz :

06 87 84 99 62

UN CAFÉ GRENZEL

Sous le signe de la convivialité et du dialogue citoyen

Dans le cadre des engagements pris en début de mandat, la municipalité avait exprimé le souhait de renforcer les liens avec les habitants à travers des moments d'échange simples et accessibles. C'est dans cet esprit qu'a été organisé, un Café Grenzel, un rendez-vous convivial qui a rencontré un véritable succès.

Ce moment de partage informel, tenu à la Dime et a rassemblé de nombreux habitantes et habitants autour d'un café et de quelques douceurs. L'occasion parfaite pour aborder les sujets du quotidien, poser des questions, faire part de ses idées ou préoccupations, ou simplement échanger avec les membres du conseil municipal dans une atmosphère détendue et bienveillante.

Les échanges ont été riches et variés, allant des questions d'aménagement local à la vie associative, en passant par des propositions concrètes pour améliorer la qualité de vie dans notre commune. Le Café Grenzel a prouvé, s'il en était besoin, que le dialogue direct et informel est un outil précieux pour rapprocher la population de ses représentants.

Face à ce bel engouement, la commune prévoit d'ores et déjà de renouveler cette expérience, afin de permettre à toutes et tous de participer.

ANNULATION DU DON DE SANG – 21 MARS

Nous avons été désolés d'annoncer que la collecte de sang prévue le 21 mars est annulée en raison du désistement de notre prestataire de repas, ce qui ne nous a pas permis d'assurer les conditions d'accueil des donneurs.

Nous vous remercions de votre compréhension et vous annonçons que la prochaine collecte aura lieu le vendredi 18 juillet à 17h00.

RÉNOVATION DU GROUPE SCOLAIRE



Des travaux de rénovation vont débuter le **7 juillet** à l'école, suite à des nombreuses infiltrations depuis plusieurs années au .niveau de la toiture. Ces travaux incluent le remplacement de la toiture en zinc, de l'isolation, du faux plafond, ainsi que de la VMC. L'ensemble de l'éclairage sera également modernisé avec des équipements LED. En effet, ces travaux sont malheureusement nécessaires, bien que le groupe scolaire ait à peine 20 ans !

Par ailleurs, deux pompes à chaleur – une pour l'école, l'autre pour le périscolaire – permettant une amélioration énergétique notable, viendront en renfort de la chaudière à gaz vieillissante.

Le coût total des travaux s'élève à **550 000 € HT**, financés à hauteur de **363 000 €** par des aides publiques (Fonds Vert, DETR et CEA). Le reste à charge pour la commune, TVA incluse, est d'environ **190 000 €**.

La fin des travaux à l'école est prévue pour la rentrée. En revanche, **le périscolaire sera délocalisé pour environ 5 semaines** à partir de début septembre. Un accueil sera tout de même assuré entre la MTL et le club house du foot. Une communication spécifique sera adressée à l'ensemble des familles concernées.

Tout ces travaux garantiront des conditions de travail sereines, plus confortables, et dans un environnement sécurisé pour les enfants, le personnel enseignant et les ATSEM.

SÉCURISATION ÉCOLE

Nous avons entrepris des travaux de sécurisation qui là encore étaient nécessaires et appelaient notre vigilance depuis bien trop longtemps.
En effet, nous avons installé des plaques pleines sur les portails afin qu'aucun enfant ni personne ne puisse les escalader.
Nous avons missionné une entreprise pour déplacer l'interphone de la sonnette à l'extérieur de l'école, à côté du portail des maternelles.
A l'arrière de l'école, côté chaufferie, il n'y a pas de clôture. Une autre entreprise a aussi été missionnée pour mettre en place un portail pour sécuriser l'arrière de l'école et le périscolaire.



POMPIERS

Le Maire a été contacté en novembre dernier par le SIS du Bas-Rhin (anciennement SDIS) pour faire part de leur volonté de regrouper la brigade d'Altorf avec celle de Molsheim.
Monsieur le maire leur a fait part de son opposition à ce projet car les effectifs d'Altorf sont encore satisfaisants pour les conserver dans le village. Lors des interventions ils sont réactifs et répondent toujours présents. Ils sont importants dans notre commune et la population entière y est attachée.
La décision finale revient au SIS.
Nous en saurons davantage prochainement.

INFORMATION

SERVICE TECHNIQUE

La commune a acquis une nouvelle épareuse. L'ancienne nécessitait d'importantes réparations et nous avons obtenu une reprise intéressante.

La camionnette fait également peau neuve. L'ancien véhicule datait de 2006 ! Nous l'avons revendu à un particulier car l'offre de reprise en garage aurait été moins avantageuse.

NOUVEAUX AGENTS COMMUNAUX

- Mme Gisèle SEYFRITZ, depuis avril 2025, chargée de l'entretien de l'école.
- M Guillaume MUNCH, depuis mai 2025, agent au service technique.

Bienvenue à eux !

PUMP TRACK

A côté de l'aire de jeux, nous avons créé un "pump track" ou parcours de vélo cross.
En effet, nous avons récupéré la terre de l'ancien terrain d'entraînement de football pour le réaliser.
Les travaux ont été entièrement réalisés en régie.
Ce parcours faisait partie d'un des nombreux projets du conseil municipal des enfants.
Nous l'avons réalisé pour leur plus grand bonheur !



FIN DU RÉSEAU CUIVRE À ALTORF



Préparez votre passage à la fibre

Le réseau téléphonique en cuivre, utilisé depuis des décennies pour les lignes fixes et l'ADSL, sera progressivement arrêté à Altorf à partir de 2026. Cette évolution, décidée au niveau national, vise à moderniser les infrastructures et à généraliser la fibre optique, plus rapide, plus fiable et plus économe en énergie.

Si vous utilisez encore une ligne téléphonique classique ou une connexion ADSL, il est important de vérifier dès maintenant si vous êtes éligible à la fibre et de contacter votre fournisseur d'accès internet pour effectuer la transition.

Ce changement est une opportunité pour notre commune de renforcer son accès au numérique et d'offrir un meilleur service aux habitants, y compris en milieu rural.

Calendrier de fermeture :
Août 2024 : Notification de la fermeture du réseau cuivre (courrier et visioconférence). Début d'une phase de concertation et de communication pour 36 mois,
31 ianvier 2026 : Fin de la commercialisation des offres et services sur le cuivre,
31 mars 2028 : Fermeture technique du réseau cuivre,
Après 2028 : Démantèlement partiel (dépose des équipements, conservation de certains câbles enfouis, en façade, sur des propriétés privés).
Des kits de communication sont disponibles pour accompagner cette transition :
- Ministère de l'Economie et des Finances : *https://www.economie.gouv.fr/treshautdebit*
- Fédération Française des Télécoms : *https://www.fftelecoms.org/fin-du-cuivre/se-preparer-a-la-fin-du-reseau-cuivre-kit-de-communication/*

Éligibilité fibre : www.arcep.fr ou auprès de votre opérateur

La mairie d'Altorf reste à votre disposition pour toute question ou pour vous orienter, notamment si vous accompagnez une personne âgée ou peu familière avec ces démarches.

Anticipez dès aujourd'hui pour éviter toute interruption de service à l'avenir !

R-GDS | Réseaux Gaz naturel Strasbourg

À Altorf, les compteurs gaz deviennent communicants



Durant les mois de mars à mai 2025, R-GDS a remplacé les compteurs gaz de ses clients à Altorf par de nouveaux compteurs gaz communicants.
Grâce à cette nouvelle génération d'appareils, la relève et la transmission de l'index sont entièrement automatisées. De plus les abonnés pourront suivre l'évolution de leur consommation depuis leur espace personnel en ligne, et disposer d'outils efficaces pour une meilleure maîtrise de l'énergie.

Partout en France, le gaz accélère sa transformation pour contribuer à la transition écologique, notamment en intégrant toujours plus de gaz renouvelable et local. Parallèlement, les distributeurs déploient de nouvelles technologies au service des consommateurs.
Ainsi l'arrivée des nouveaux compteurs gaz communicants simplifiera le quotidien des clients en automatisant la transmission de leur index compteur, tout en leur permettant de mieux suivre et maîtriser leurs consommations.

Le compteur gaz communicant transmet chaque jour les données de consommation relevées par un signal radio chiffré. Ces données sont automatiquement traitées par R-GDS et accessibles à tout moment dans un espace en ligne personnel sécurisé : monespace.r-gds.fr.



Le nouveau compteur communicant offre aux clients des avantages inédits :

1 Mon espace R-GDS

La planification de rendez-vous pour l'installation du compteur communicant, ainsi qu'un accès sécurisé aux données quotidiennes et à l'historique de consommation, 24h/24.

2 Seuil de consommation

Chaque client peut fixer un **seuil mensuel de consommation pour être alerté automatiquement en cas de dépassement,** par email ou sms.

3 Relevé

Le relevé est effectué automatiquement.
Les clients n'ont plus besoin de se rendre disponible pour accueillir le technicien.

En savoir plus sur le nouveau compteur communicant :

- par téléphone **au 03 88 79 57 50**
- sur **www.r-gds.fr**
- ou en scannant **ce QR Code**

SÉCURITÉ

Des silhouettes d'enfants ont été installées aux passages piétons rue principale (place de la krutenau et devant l'école) pour faire ralentir les véhicules.
Un nouveau dispositif de contrôle de la vitesse a également été mis en place rue principale entre le S et le pont.





HALL PÉTANQUE

Nous allons également procéder au changement de la toiture du hall extérieur de la pétanque.
En effet, ce sont encore des anciennes plaques d'Eternit contenant de l'amiante qui sont en place actuellement.
Or, ces dernières commencent à avoir de l'âge et présentent des trous.
Dans ce contexte, il devient inévitable de les changer. Et sur ce dossier également, nous espérons obtenir jusqu'à 20 000€ d'aides de la Région Grand Est.



ARMOIRE ÉCHECS

La commune a acheté une nouvelle armoire de rangements au club d'échecs de notre village.

AIRE DE JEUX ET TERRAIN SYNTHÉTIQUE

Monsieur le Maire a géré le dossier de l'aire de jeux et Monsieur Bernard RAULIN, adjoint au maire s'est occupé du terrain synthétique.
L'inauguration a eu lieu le vendredi 23 mai dernier en présence des élus du conseil municipal, du conseil municipal des enfants, de Chantal Jeanpert - conseillère d'Alsace, du président de l'AS Altorf ainsi que des membres du club, des officiels de la ligue d'Alsace de football.
Après les discours, le terrain synthétique a été inauguré. Le club a décidé de lui donner le nom de son président d'honneur, Edouard Maetz.
La commune a offert le verre de l'amitié, et l'AS Altorf a préparé des tartes flambées toute la soirée.

Concernant le terrain de football synthétique :
- Dépenses : **437 349,08€** (travaux, MOE)
- Recettes : FEADER : **217 567,19€**
  CEA : **14 720€**
  ASA : **23 595€**

Nous allons pouvoir récupérer **71 742,74€** de FcTva. Le montant à charge de la commune s'élève à **109 724,15€**.



Concernant l'aire de jeux :
- Dépenses : **93 566,70€**
- Recettes : **54 580,57€** du FEADER.

Nous allons pouvoir récupérer **15 348,68€** de FcTva. Le montant à charge de la commune s'élève à **23 637,45€**.





VOEUX DU MAIRE

La soirée a débuté par un sketch de Danielle Seyfritz, présidente de la chorale Sainte Cécile, puis par des chants du conseil municipal des enfants.
Les discours des officiels, Monsieur le Maire, avec un diaporama rétrospectif de l'année écoulée, puis Chantal Jeanpert, et Laurent Furst.
Puis les mises à l'honneur pour leurs réussites en championnat Grand Est de 3 membres de l'association de sabre laser (Noah Bein Carrez, Tanguy Cornu, Ethan Schmitt), du club de pétanque arrivé en demi-finale de la coupe d'Alsace, de Heller Betty pour sa 3ème place en championnat de France seniors+ de bowling, et de Malo Frering pour sa 3ème place en championnat de France du meilleur apprenti pâtissier.















Régine KRESS
K'rément Zen
Je privilégie les méthodes douces et positives pour le bien-être de votre animal

Educateur Comportementaliste
Canin et Félin - Méthodes bienveillantes

Mes services :
- Bilan comportemental canin & félin
- Cani'Coaching & Feli'Coaching
- Aide à l'adoption
- Accueil du chiot
- Education canine
- Catsitting

Pour me contacter :
06 70 43 76 30 - contact@krementzen.fr



DISTRIBUTION DE BEIGNETS ET DE MANELE À L'ÉCOLE

Un Moment Gourmand pour les Petits Gourmets !



A la Saint Nicolas et à Carnaval, la commune a eu le plaisir d'organiser une distribution festive de beignets et de manele pour tous les enfants de l'école. Une belle tradition hivernale qui dure depuis quelques années et qui comme d'habitude a fait plaisir aux petits comme aux plus grands !
Les sourires sur les visages et l'ambiance chaleureuse témoignaient de la joie partagée autour de ce moment gourmand.
Cette initiative vise à offrir aux enfants un souvenir chaleureux et à renforcer le lien entre l'école et la vie communale.
Rendez-vous en fin d'année pour une nouvelle édition pleine de douceurs !



FINANCES

Comme vous pouvez le constater, nos finances sont actuellement « au vert ». Il faudra néanmoins être très vigilant à l'avenir concernant les dépenses que vont engendrer la rénovation du groupe scolaire, et surtout le chantier de l'église avec ses surcoûts imprévus et les baisses des aides de financement. Le restant à charge à la commune pour le moment, s'élève à 543 620 €. Ce montant est bien plus élevé que celui qui avait été annoncé lors de la réunion publique le 7 mai 2024.
Ces craintes des aides en moins avaient été évoquées en séance du conseil municipal le 27 juin 2024 (compte-rendu de séance consultable sur le site internet de la commune et en mairie d'Altorf.)

Principaux constats

En €	Tableau de synthèse					Évolution		
	2020	2021	2022	2023	2024	Évolution	2023/2024	2020/2024
Produits réels de fonctionnement	921 575	939 986	1 120 236	1 171 070	1 265 640		8,1 %	37,3 %
Charges réelles de fonctionnement	777 727	783 733	866 985	851 607	890 947		4,6 %	14,6 %
Capacité d'autofinancement brute	143 848	156 253	253 251	319 463	374 693		17,3 %	160,5 %
Capacité d'autofinancement nette	75 675	85 248	179 648	234 100	277 243		18,4 %	266,4 %
Dépenses d'équipement	27 131	318 981	125 116	376 667	810 180		115,1 %	2 886,2 %
Dettes financières	873 113	802 108	728 506	943 143	845 728		-10,3 %	-3,1 %
Fonds de roulement	330 563	242 461	444 898	969 579	842 273		-13,1 %	154,8 %
Trésorerie	328 595	236 130	487 573	1 043 308	864 801		-17,1 %	163,2 %

🇫🇷 CÉRÉMONIE DU 8 MAI



DEVOIR DE MÉMOIRE À ALTORF 🇫🇷

Le 8 mai 2025, la commune d'Altorf a commémoré la victoire de 1945 lors d'une cérémonie empreinte de respect et de solennité, en présence de nombreux habitants venus honorer la mémoire des combattants.
La cérémonie s'est tenue au monument aux morts, en présence :

- des pompiers de la commune,
- des représentants du Souvenir Français,
- des enfants du Conseil Municipal des Jeunes,
- de Monsieur le Maire, les adjoints, et le conseil municipal, tous réunis pour rendre hommage à celles et ceux qui ont combattu pour la liberté.

Les jeunes conseillers municipaux ont participé activement à la cérémonie, notamment par le dépôt de gerbes, illustrant l'importance de transmettre le devoir de mémoire aux nouvelles générations.
Une lecture sur les disparus de notre village a été faite par Mme Lacouture pour leur rendre hommage.
À l'issue de la commémoration, un moment convivial a été partagé avec la population. Autour d'un verre de l'amitié, les échanges intergénérationnels ont prolongé ce moment du souvenir dans la convivialité et la fraternité.

🙏 Merci à toutes les personnes présentes et à celles qui, chaque année, contribuent à faire vivre la mémoire collective.

SUCCÈS POUR LE REPAIR CAFÉ

La solidarité au service de l'environnement !
Récemment la MTL a connu une belle effervescence à l'occasion du premier Repair Café organisé par la commune, en collaboration avec l'association repair café d'Avolsheim où pas mal de personnes ont répondu présentes à l'appel de la réparation solidaire et durable.
Entre outils, tournevis et bonne humeur, ce rendez-vous citoyen a permis à de nombreux habitants de redonner une seconde vie à leurs objets abîmés ou en panne. Grille-pain, aspirateurs, vélos, petits meubles, jouets cassés, vêtements à repriser… rien n'a résisté au savoir-faire des réparateurs bénévoles.
Les bénévoles, bricoleurs passionnés ou couturières expérimentées, ont partagé leurs compétences avec pédagogie et bienveillance. La convivialité était au rendez-vous autour d'un café et de quelques gâteaux offerts par la commune

♻️ Un geste concret pour l'environnement
L'objectif du Repair Café va au-delà de la réparation : il s'agit aussi de sensibiliser à la réduction des déchets et à la consommation responsable. En une après-midi, ce sont plus de 60 objets qui ont évité la déchetterie, prolongeant leur durée de vie de plusieurs mois, voire plusieurs années.

🛠️ Une initiative à renouveler
Fort de ce succès, la commune envisage de renouveler l'expérience rapidement.





CIMETIÈRE

Depuis qu'il a été enherbé il y a quelques années, les mauvaises herbes se développent plus facilement elles aussi, la pluie et le soleil aidant.
Nous réfléchissons à une solution pérenne d'entretien de ce dernier.
Tout un chacun peut également librement entretenir l'espace autour de la tombe de son proche, tout comme le trottoir ou le caniveau devant chez soi. Merci.

🍽️ REPAS DU 1ER MAI POUR L'ABBATIALE D'ALTORF

Un moment de partage et de générosité
Le 1er mai dernier, a eu lieu, comme depuis quelques années maintenant, un repas gourmand préparé par le Restaurant le bénédictin, organisé en faveur de la restauration de l'église.

👨‍🍳 Un plat authentique et un dessert préparé avec passion par Betty et Pierre Heller, ont ravi les villageois.

🎯 Bénéfices solidaires
Grâce à la forte participation et à la mobilisation des bénévoles, les bénéfices de ce repas seront intégralement reversés aux travaux de restauration de l'Abbatiale d'Altorf, joyau du patrimoine local. Cet événement a permis de recueillir une belle somme qui contribuera à restaurer ce lieu chargé d'histoire.

🙏 Un grand merci à toutes celles et ceux qui ont contribué au succès de cette action.



PARKING MTL

Courant juillet, nous allons installer sur le parking de la MTL une caméra de surveillance qui sera orientée sur les bennes de tri et sur le parking. Ceci afin d'éviter comme par le passé des dépôts sauvages, ainsi que des rodéos de véhicules.

11 NOVEMBRE

Commémoration devant le monument aux morts en présence des élus, du CM des enfants, des pompiers, du Souvenir Français.



18 NOVEMBRE 2024

Soirée d'accueil des nouveaux arrivants, des nouveaux parents, et des jeunes diplômés.
Un beau moment d'échanges et de convivialité !





ATELIER SENIORS

“Mémoire en Jeu” – Quand la mémoire devient un terrain de jeu !

L’Abrapa (Association Bas-Rhinoise d’Aide aux Personnes Âgées), en partenariat avec la commune, a proposé un atelier original dédié aux seniors intitulé “Mémoire en Jeu”.

Cet atelier, s'est déroulé chaque semaine dans une ambiance conviviale, est bien plus qu’un simple exercice de mémoire. Il s’agit d’un moment ludique, chaleureux et stimulant, conçu pour entretenir les facultés cognitives tout en favorisant les échanges sociaux.

Au programme : jeux de lettres, quiz, exercices de logique, souvenirs partagés et beaucoup de bonne humeur. Chaque séance est animée par un(e) professionnel(le) formé(e) aux techniques de stimulation cognitive, avec une approche bienveillante et adaptée à chacun
Les ateliers ont lieu à la Dime les mercredis matin, et une douzaine de personnes étaient présentes à chaque séance

🎯 Les Objectifs étaient de :

- Maintenir et renforcer les capacités de mémoire
- Stimuler l’attention et la concentration
- Partager des souvenirs, rire et apprendre ensemble

une autre session destinée aux seniors sera proposée au second semestre.

INSCRIPTIONS 18 ANS & NOUVEAUX ARRIVANTS

Vous venez d’avoir 18 ans ou vous êtes nouvel arrivant dans notre village, pensez à vous signaler en mairie et à vous inscrire sur les listes électorales.

La commune d’ALTORF organise sa traditionnelle

FÊTE DU VILLAGE
Les 1, 2, 3, 4 & 6 août 2025



Au programme :

Le vendredi 1er Août au soir :
Démarrage de la fête foraine, repas organisé par l’AS Altorf (burgers).

Le samedi 2 Août :
Fête foraine dès l’après-midi, repas organisé par l’AS Altorf (tartes flambées).

Le dimanche 3 Août :
Célébration de la St Cyriaque dans le Jardin de l’église à 10h, repas du midi organisé par le club de pétanque (barbecue), fête foraine.

Les 4 & 6 Août :
Fête foraine de 16h à 23h.

1ER AOÛT - AS ALTORF

Soirée du vendredi 1er août 2025
Buvette et repas à partir de 17h

Au menu : Burger

Menu 12€

Réservations et règlement à faire auprès de **Huguette MAETZ**
Tél : 06 35 55 91 08 ou huguette.maetz@yahoo.fr
Avant le 31 juillet 2025.

2 AOÛT - ASA

Samedi 2 août 2025 l’après-midi :
Buvette du Club House ouverte à 14h

Service Tartes flambées à partir de 18h30
(pas de réservations)

3 AOÛT - LA PÉTANQUE ALTORF LOISIRS

Le dimanche 3 août 2025 à midi

Au menu :
Grillades sur assiette / frites / crudités / Dessert / Café

Il y aura aussi des grillades tout au long de la journée.

Menu 12€

Réservations et paiement à adresser à : **Martine SCHAEFFER**
13 rue de la Hardt 67120 Altorf
Renseignements par téléphone au **06 74 17 15 73** ou par mail à :
schaeffer.martine@hotmail.fr

FÊTE DE NOËL DES AINÉS

UN MOMENT DE PARTAGE ET DE CHALEUR INTERGÉNÉRATIONNELLE

C'est dans la chaleureuse ambiance du restaurant Bénédictin que s'est déroulée, le s**amedi 14 décembre 2024** la traditionnelle fête de Noël des aînés organisée par la municipalité.

Beaucoup d'aînés du village ont répondu présents à cette belle invitation, rassemblés pour un moment convivial placé sous le signe du partage, de la joie et de l'esprit de Noël.

🤝 Une belle rencontre entre générations....puisque cette année l'événement a été marqué par la présence touchante des enfants du Conseil Municipal des Enfants, qui ont accompagné les élus lors du repas, chanté quelques chants de Noel et ont chaleureusement échangé avec les aînés.
Leur présence a apporté fraîcheur et dynamisme à cette journée, créant de précieux instants de complicité intergénérationnelle.

🍪 **Atelier de confection de bredele**
En amont de la fête, les enfants du CME ont également participé à un atelier de confection de bredele, ces petits gâteaux traditionnels de Noël si chers à notre région. Guidés par des bénévoles, ils ont mis tout leur cœur à la tâche afin de préparer de jolis sachets de douceurs offerts aux aînés pendant le repas.
Une attention simple mais qui a fait naître beaucoup de sourires et d'émotion.

🎶 Une ambiance musicale très appréciée à participé à la convivialité de ce moment contribuant à la bonne humeur générale. Des airs de Noël aux chansons d'autrefois, chacun a pu fredonner, taper dans les mains ou simplement savourer ce moment en musique.

Un grand merci à tous les participants, aux membres du conseil municipal, du ccas, aux bénévoles, aux musiciens, ainsi qu'aux enfants du CME pour leur implication.

Rendez-vous l'année prochaine pour une nouvelle édition !













ETAT CIVIL (ARRÊTÉ AU 04/06/25) & INFO MAIRIE

NAISSANCES

09/10 Zoa KIENNEMANN
23/01 Auguste BRUNEL
19/04 Aaron WEBER

PARRAINAGE RÉPUBLICAIN

29/03 Robin PAFFENHOFF

MARIAGE

02/11 Emilie ROY & Manuel RUCH
31/05 Sandra ALEXANDRE & Manuel SCHMITT
21/06 Amandine BITSCHY & Fabio RAGANATO

PACS

28/10 Alison MAETZ & Maxime KIEFFER
03/02 Estelle BOUILLER & Lucas JESSEL

GRANDS ANNIVERSAIRES (80 - 85 - 90 & +)

22/10 Marie MUHLBERGER 97 ans
27/10 Christiane GOEPP 80 ans
10/11 Marie-Christiane DREYER 85 ans
30/11 Jean-Claude BERNHART 80 ans
03/12 Marie WURTZ 90 ans
16/02 Marie-Thérèse WEISSENBURGER 97 ans
24/02 Evelyne MOSSER 80 ans
28/02 Alice BARTH 94 ans
24/03 André HINGRAY 80 ans
11/04 Léonie SCHUTRUMPF 91 ans
27/04 Marlène FRIEDRICH 85 ans
29/04 Etienne MUNCH 85 ans
21/06 Alice GEISTEL 95 ans

NOCES

OR : 27/12 Josiane & Germain MUNCH
OR : 01/02 Jacques & Suzanne BRECHENMACHER
OR : 07/03 Pierre & Beatrix ERNWEIN
OR : 15/03 Marie-Thérèse & Marcel BERTRAND
OR : 24/05 Roland & Simone BACKERT

DÉCES

04/10 Fernand MUNCH
11/11 Fernand FRIEDRICH
09/12 Robert GRAFF
07/12 Gérard CLAVÉ
25/12 Madeleine MAETZ
26/01 André MEPPIEL
12/02 Émilie MEPPIEL
23/03 Robert NURRY

Les informations qui ne nous sont pas parvenues au moment de la clôture de ce journal paraîtront dans le suivant.

INFO MAIRIE

Le bureau d'accueil de la mairie d'ALTORF est ouvert au public du lundi au vendredi de 9h à 12h.
L'après-midi, nos services vous proposent un accueil personnalisé exclusivement SUR RENDEZ-VOUS (sauf vendredi).
Un accueil sur rendez-vous offre davantage de confidentialité, permet d'éviter l'attente, d'être reçu plus longuement et de préparer le dossier en amont. Il est recommandé pour certains dossiers (d'état civil par exemple) de privilégier le RDV.

RDV sur simple demande par téléphone ou mail
mairie : 03 88 38 12 54
police municipale : 06 34 56 97 74

direction@altorf.fr
(direction générale, comptabilité, association foncière, chasse …)
secretariat@altorf.fr
(urbanisme, état-civil, cimetière ...)
accueil@altorf.fr
(services à la population et aux associations, location de salles ...)
police.pluri.communale@duttlenheim.fr
(troubles de voisinage, stationnement, circulation ...)



La municipalité a le plaisir de vous convier
à la cérémonie officielle de la Fête Nationale :

Lundi 14 juillet 2025

PROGRAMME

18h45

- Cérémonie Civile devant le Monument aux Morts en présence des Sapeurs Pompiers
- Discours des élus
- Chants de la chorale
- Distribution de brioches aux enfants

19h30

- Tartes flambées - Buvette tenue par l'AS ALTORF à la Maison du Temps Libre
- Grand bal populaire avec l'orchestre Déclic

A la tombée de la nuit :

Retraite aux flambeaux

